Fjernvarmepriserne er stadig stabile i Danmark

Fjernvarmeprisen stiger mindre end forbrugerprisindekset og mindre end individuelle opvarmningsformer.

PRISUNDERSØGELSE

Af civilingeniør Kurt Risager, Dansk Fjernvarme

Fjernvarmepriserne i Danmark er fortsat stabile, selv om der kan konstateres en stigning på omkring 7 % i de gennemsnitlige acontopriser i år i forhold til sidste år.

Hvis prisudviklingen ses over de 5 år, hvor Dansk Fjernvarme har gennemført undersøgelserne, er priserne imidlertid steget mindre end forbrugerprisindekset, hvilket kan ses af kurven til højre.

Med udgangspunkt i 2001 er fjernvarmepriserne steget med 5 %, mens forbrugerprisindekset er steget med 10 %.

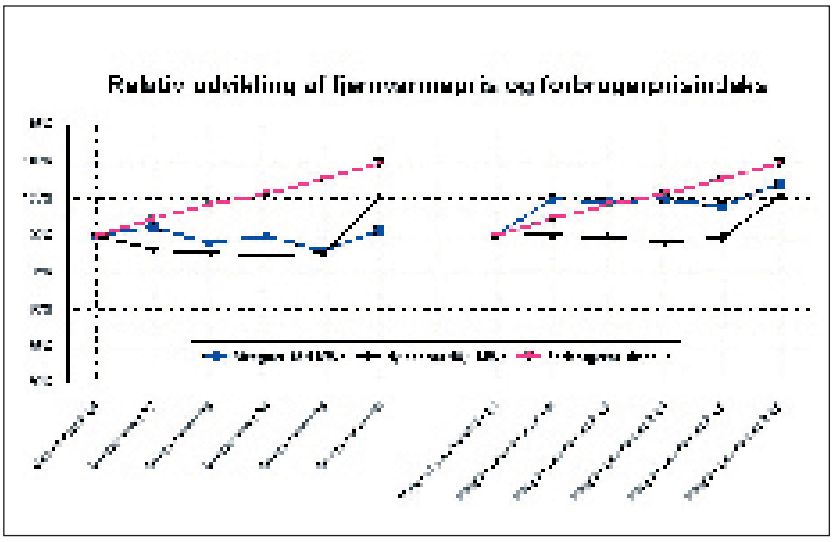

Gennemsnittet dækker over store prisforskelle, især på grund af forskellige muligheder for valg af brændsel.

De værker, der skal anvende naturgas, har de største stigninger, mens værker, der anvender halm og flis, stort set har uændrede priser.

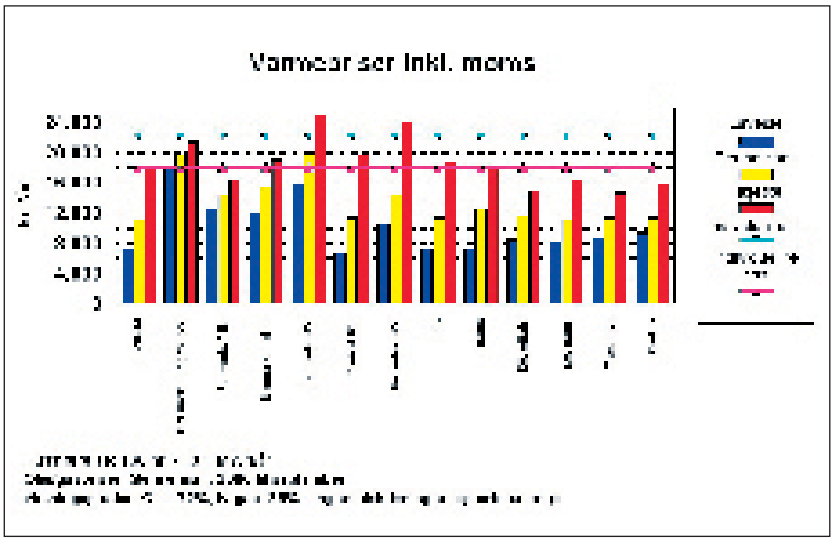

60 % af værkerne har hævet prisen i forhold til den pris, der blev afregnet med sidste år, 30 % har uændrede priser, mens 10 % har anmeldt lavere priser.

For et hus på 130 m² og med et forbrug på 18,1 MWh/år viser undersøgelsen, at et enkelt værk har hævet prisen med 6.400 kr., mens et andet værk har sænket prisen med 2.800 kr. Det har ikke været muligt at undersøge årsagen til disse relativt store ændringer.

I undersøgelsen er værkerne delt op i en række grupper dels afhængig af, hvilket brændsel der anvendes og dels deres forhistorie, idet barmarksværkerne fortsat er opdelt i særlige grupper på grund af deres relativt store gæld.

Også inden for den enkelte gruppe er der store prisforskelle, hvilket kan

ses i figuren nederst side 16. Figuren viser derudover, at to grupper har værker med acontopriser højere end prisen for individuel oliefyring, mens ingen grupper har gennemsnitspriser højere end oliereferencen.

Ses på konkurrencen over for individuel opvarmning med naturgas viser undersøgelsen, at seks grupper har værker med anmeldte priser højere end gasreferencen, mens kun to grupper har gennemsnitlige priser, der er højere end gasreferencen.

Alt i alt drejer det sig om blot syv værker, der har anmeldt priser højere end oliereferencen, mens 37 værker har anmeldt priser højere end gasreferencen.

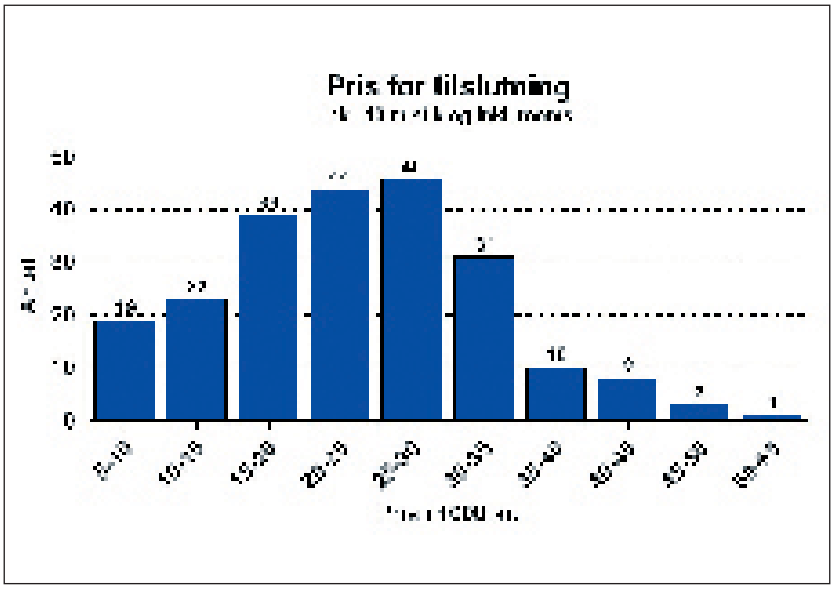

Tilslutningsbidrag

Mange værker har også fremsendt en kopi af deres takstblad. Derfor har det været muligt at uddrage følgende vedrørende prisen for at blive tilsluttet fjernvarmeværket:

25 % af værkerne anvender standardbidrag jf. Dansk Fjernvarmes vejledning, »Tariffer«.

Et enkelt værk oplyser, at det er gratis at blive tilsluttet fjernvarmenettet og enkelte værker opkræver kun de faktiske udgifter, der er ved at blive tilsluttet.

Figuren på denne side viser, hvad det koster at blive tilsluttet fjernvarmenettet. Der er regnet med en stikledning på 10 m. Ved de værker, hvor stikledningen betales efter de faktiske omkostninger, er der regnet med en pris på 750 kr./m.

Konklusion

Som konklusion på prisundersøgelsen kan det fastslås, at det danske samfund nyder godt af, at 60 % af landets boliger er tilsluttet fjernvarmenettet.

Fjernvarmens store udbredelse er med til at sikre en effektiv udnyttelse af energien, hvilket gør både den enkelte danske fjernvarmeforbruger og det danske samfund som helhed mere modstandsdygtigt over for stigende energipriser.

Fjernvarmeforbrugerne mærker naturligvis også stigende priser på f.eks. naturgas, men prisstigningerne er væsentlig mindre end prisstigningerne for individuel opvarmning, og vil derfor ikke påvirke den enkelte husstand i samme grad.

kr@danskfjernvarme.dk